



No.146

平成24年7月1日
発行：年4回(1・4・7・10月)

社会福祉法人 朝霞市社会福祉協議会
〒351-8560 埼玉県朝霞市大字浜崎51番地の1
TEL：048(486)2479
FAX：048(486)2480
URL：http://www.asaka-shakyo.or.jp/

社協 あさか

社協会員募集します



皆様のご協力をよろしくお願いいたします。

お も な 内 容

- 平成24年度予算・事業計画 …………… 2～3
- 日本赤十字社社員社資募集報告 他 …… 4
- ボランティアセンターへGO!! …… 5～7
彩の国ボランティア体験プログラム 他
- 福祉の情報お届けします …………… 8～10
朝霞市社会福祉協議会職員募集 他
- みんなの掲示板 …………… 11
ラベンダー開花のお知らせ 他
- 社協会員募集のお願い …………… 12

広報「社協あさか」は、みなさまからの会員会費と共同募金の配分金により発行しています。
広報「社協あさか」の音声テープを図書館本館と北朝霞分館で貸し出しています。

みんなのきもちで
もっと福祉しあわせを咲かせよう!

平成24年度は、第2期朝霞市地域福祉活動計画のスタートとして、基本理念である『地域福祉の芽を育て、高めよう！ご近所力』を柱とし、目指すまちの姿を描き、

『困ったとき、いざというとき、おたがいに手を差し伸べられるあたたかなまち』を朝霞市の地域福祉の将来像として定め、4つの計画プロジェクトを中心としてこの実現のために様々な福祉施策を展開してまいります。

近年、地域社会では少子高齢化による家族機能の変化や近隣同士の関係が崩れ相互の助け合い、支えあいといった人と人との「つながり」が希薄化し、高齢者や障害者、子供への虐待、孤立死などが後を絶ちません。

このような地域社会にあって、昨年は東日本大震災や気象変化による大雪災害など、国内でも甚大な被害が起りました。本会では、福島県新地町の災害ボランティアセンター運営支援や、新潟県湯沢町での除雪ボランティアの活動支援等に埼玉県社会福祉協議会との協力のもと、職員を派遣しました。

今まさに、地域社会での住民同士の「つながり」や「支えあい」の大切さが本会の地域福祉活動の目指す目標となります。

本年度は地域福祉活動計画に基づき、地域での共助の仕組みを地域住民、ボランティア、社会福祉関係者と協働により取り組んでまいります。

また、障害者支援である、手話、就労、相談支援等の市委託事業、本年度から5年間の指定管理を受けた各事業の充実を図るとともに、法令を遵守し、より一層のきめ細やかなサービスを行うとともに安定した事業運営に努めてまいります。

平成24年度 収支予算

社協事業

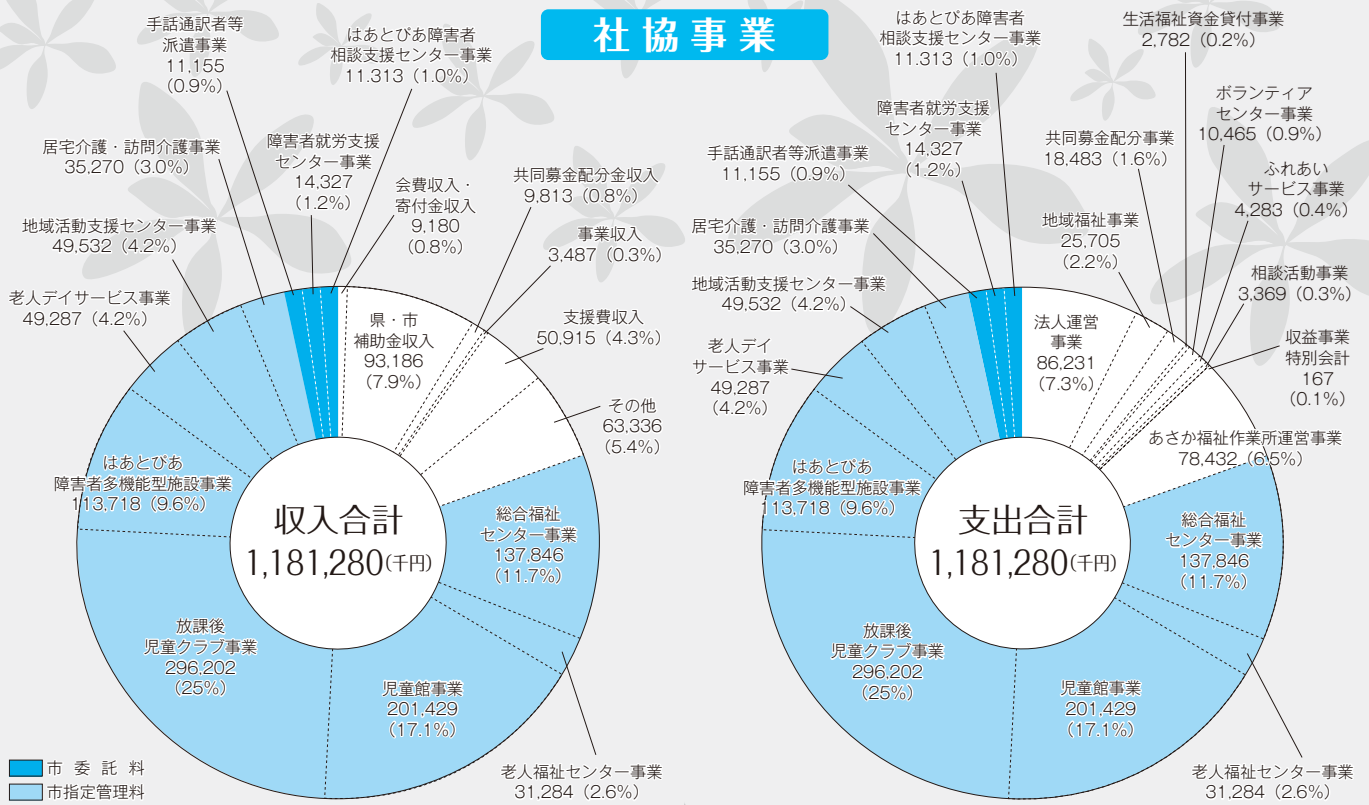

社協新役員の紹介

新たな理事・評議員が次のとおり選任されました。
(任期：平成24年5月30日～平成25年3月13日)

理事 (敬称略・順不同)
相ノ谷 昌 男 (社協支部)

浅川 俊 夫 (社協支部)

藤原 道 彦 (社会福祉施設)

評議員 (敬称略・順不同)

塩味 好 郎 (社協支部)

宮崎 進 (社会福祉施設)

西山 茂 (福祉協力校)

退任された役員

退任された方々には、永年にわたり地域福祉の発展にご尽力を賜り、誠にありがとうございました。

理事 (敬称略・順不同)
川野 キヨミ (社協支部)

伊藤 允 光 (社協支部)

関根 隆 幸 (社会福祉施設)

評議員 (敬称略・順不同)
浅川 俊 夫 (社協支部)

坂本 政 英 (社会福祉施設)

岡田 明 (福祉協力校)



地域懇談会の様子

知って! 使って! よくわかる!

朝霞社協



福祉有償運送サービスリフト車貸出

重点目標【プロジェクト】

- 1 社協の計画推進体制の整備**
 - ① 社協発展・強化計画の策定に向けたプロジェクト立ち上げ
 - ② 社協職員計画推進会議の設置・開催
 - ③ 職員の意識啓発及びスキルアップ研修
 - ④ 計画推進のための関係機関会議の開催
 - ⑤ 第三者による計画推進会議の設置・開催
- 2 地域と社協の顔の見える関係づくり**
 - ① 小地域福祉活動普及のための報告会の開催
 - ② 住民ニーズ・地域事情把握のためのアンケート及び調査の実施
 - ③ 広報手段の見直し・検討のためのプロジェクトチームの設置
- 3 地域に広がる小地域福祉活動の推進**
 - ① 第2期モデル地区活動支援
 - ② 地域懇談会の実施
- 4 地域まるごと福祉教育・ボランティア活動の推進**
 - ① 教育機関、地域と連携した福祉教育推進について検討
 - ② 福祉活動団体との意見交換の実施

事業計画

組織体制の強化

- ◇ 理事会等の開催
- ◇ 財源の確保
- ◇ 体制の強化
- ◇ 苦情解決への取り組み



赤い羽根共同募金(街頭募金活動)

地域福祉事業の推進

- ◇ 小地域福祉活動の支援・報告会・地域懇談会の実施
- ◇ ふれあい・いきいきサロン活動の支援
- ◇ 広報紙やホームページ等による福祉情報発信
- ◇ 社協出前講座の推進および周知啓発
- ◇ 福祉有償運送事業の実施
- ◇ 福祉機器・車いす専用リフト車の貸出し
- ◇ 地域福祉活動団体との連携・活動支援
- ◇ 地域福祉活動の担い手の育成

相談援助事業の実施

- ◇ 福祉サービス利用援助事業の推進
- ◇ 心配ごと相談所事業の実施・啓発
- ◇ 相談支援体制づくり



ホームクリーニング活動風景

福祉資金貸付事業の実施

- ◇ 生活福祉資金貸付事業
- ◇ 社協福祉資金貸付事業

生活介護・就労継続支援B型の多機能型事業所の管理・運営

- ◇ あさか福祉作業所の管理運営事業

住民参加型在宅福祉サービス事業の実施

- ◇ ふれあいサービス事業の提供

自動販売機設置経営事業の実施

- ◇ 市内企業等へ自動販売機設置の協力依頼

ボランティア事業の推進

- ◇ 相談およびコーディネートの実施
- ◇ 地域の団体および施設との日常的な連携、協力の推進
- ◇ ボランティア体験プログラムの実施
- ◇ ボランティア情報の収集、発信
- ◇ ボランティア講座の開催
- ◇ 災害ボランティア養成講座の開催
- ◇ 余暇支援・交流事業の実施
- ◇ ボランティア保険の加入受付
- ◇ 小・中学校福祉体験教室の開催
- ◇ 朝霞地区四市福祉教育合同研修会の開催



ボランティア体験プログラム風景

朝霞市福祉施設の管理・運営
(指定管理事業・委託事業)

- ◇ 総合福祉センター管理・運営
 - ・総合福祉センター「はあとびあ」管理・運営
 - ・はあとびあ障害者多機能型施設の運営
- ◇ 地域活動支援センターの運営
- ◇ 老人デイサービス事業の運営
- ◇ ホームヘルプサービス事業の運営
- ◇ 浜崎老人福祉センターの管理運営事業
- ◇ はまさき児童館事業の運営
- ◇ 溝沼複合施設等の管理・運営
 - ・溝沼老人福祉センター管理運営事業
 - ・みぞぬま児童館事業の運営
- ◇ きたはら児童館事業の管理・運営
- ◇ ねぎし児童館事業の管理・運営
- ◇ びざおり児童館の管理・運営
- ◇ 放課後児童クラブ管理・運営 (市内10ヶ所)
- ◇ 手話通訳者等派遣事業の運営
- ◇ 障害者就労支援センターの運営
- ◇ はあとびあ障害者相談支援センターの運営



はまデイサマーの風景

その他の社協関連事業

- ◇ 埼玉県共同募金会朝霞市支会の事務局
- ◇ 日本赤十字社埼玉県支部朝霞市地区の事務局
- ◇ 朝霞市老人クラブ連合会の事務局
- ◇ 朝霞市遺族会の事務局

第2期地域福祉活動計画始動!!

基本理念は

『地域福祉の芽を育て、高めよう!ご近所力』

第2期地域福祉活動計画が、この3月に策定委員長の東洋大学ライフデザイン学部准教授、山本美香氏より社会福祉協議会会長へ提言され、平成24年度からスタートしました。“困ったとき、いざというとき、お互いに手を差し伸べられるあたたかなまち”を目指して、市民のみならずとともに活動計画を、推進してまいりたいと思っておりますので、ご協力をお願いいたします。

第2期地域福祉活動計画の詳細については、社協ホームページ、朝霞市役所(福祉課地域福祉係)、市内公民館、図書館等にて閲覧ができますので、ぜひご覧ください。

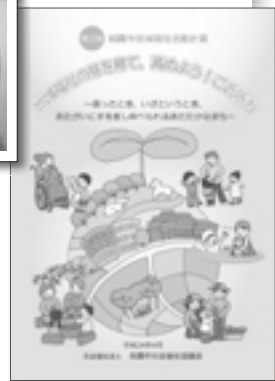

日本赤十字社 平成24年度 日本赤十字社社員社資募集報告

Japanese Red Cross Society

5月に実施しました日本赤十字社社員社資募集は、町内会・自治会のご協力により、多くの善意が寄せられました。

お寄せいただいた社資は、国内の災害援護活動や国際救援活動等さまざまな人道的諸活動を行うとともに、救急法や幼児安全法などの各種講習の普及やボランティア活動事業の推進に役立させていただきます。

平成24年6月15日現在

| 町内会・自治会名 | 金額 | 町内会・自治会名 | 金額 | 町内会・自治会名 | 金額 |
|---------------|---------|--------------|---------------------|----------------|---------|
| 上の原町内会 | 104,000 | 旭通り町内会 | 201,000 | 浜崎親交会 | 48,100 |
| 緑ヶ丘親交会 | 277,300 | 桜ヶ丘町内会 | 25,000 | 朝志ヶ丘自治会 | 180,000 |
| 膝折町内会 | 80,000 | 富士見町内会 | 509,100 | 霞ヶ丘親睦会 | 40,000 |
| 膝折宿町内会 | 300,000 | 中央町内会 | 10,000 | 境久保町内会 | 139,000 |
| 膝折団地自治会 | 5,000 | 仲町町内会 | 76,600 | グローサス朝霞台自治会 | 10,000 |
| 県営朝霞幸町団地自治会 | 10,000 | コンフォール東朝霞自治会 | 62,900 | 朝霞田島住宅町内会 | 41,050 |
| 下の原町内会 | 96,500 | 広沢町内会 | 130,000 | 東急住宅自治会 | 10,000 |
| 下の原南部町内会 | 80,000 | 岡町内会 | 310,000 | 藤和志木タワー自治会 | 10,000 |
| 下の原文化会 | 20,000 | 向山自治会 | 116,650 | 朝志が丘住宅自治会 | 20,000 |
| 弁財町内会 | 34,300 | 東町内会 | 300,000 | 朝霞台ハウス親和会 | 20,000 |
| 若松町内会 | 182,600 | 東南部町内会 | 383,828 | コープ野村朝霞台自治会 | 39,000 |
| 三原町内会 | 275,300 | 東がすみ台町内会 | 92,500 | コスモ朝霞台フォレスト自治会 | 6,000 |
| 富士見台自治会 | 5,000 | 城山町内会 | 49,491 | 松栄ヶ丘親友会 | 13,000 |
| 新和自治会 | 138,500 | 上内間木町内会 | 164,000 | 光ヶ丘自治会 | 7,000 |
| ローリエ朝霞台自治会 | 20,000 | 下内間木町内会 | 35,000 | 公務員宿舎朝霞住宅 | 1,000 |
| 溝沼第一町内会 | 296,100 | 田島町内会 | 173,050 | 陽光台町会 | 11,000 |
| 溝沼第二町内会 | 285,000 | 宮戸町内会 | 301,582 | 第2光ヶ丘自治会 | 4,500 |
| 溝沼第三町内会 | 188,950 | 宮戸立出町内会 | 83,900 | 富士フィルム朝霞第2社宅会 | 10,000 |
| 溝沼第五町内会 | 48,500 | 浜崎東町内会 | 70,000 | 朝志ヶ丘平成会 | 10,200 |
| 溝沼下町内会 | 244,700 | 浜崎上町内会 | 80,000 | | |
| 溝沼住吉町内会 | 18,200 | 浜崎南親和会 | 50,243 | | |
| 朝霞台ダイコンプラザ自治会 | 10,000 | 浜崎団地自治会 | 16,500 | | |
| | | | 合計 6,581,144 | | |



社員社資の「社員とは」

日本赤十字社の「社員」とは、赤十字の人道的な活動に賛同し、毎年500円以上の資金協力をしていただく方のことです。個人・法人を問わず、どなたでも社員になることができます。(500円未満の方は寄付となります。)

社協に寄せられたみなさまの善意

(敬称略・順不同)
3月15日～6月15日

一般寄付

- ・柳武 嗣子3,180円
- ・榎本 賀匡5,000円
- ・藁谷 正 30,000円
- ・立正佼成会朝霞教会 74,932円
- ・建設ユニオン埼玉南地区 18,500円
- ・匿名 30,000円

預託物品

【使用済み切手・テレホンカード等】

- ・室谷 外喜男 ・阪本 信 ・溝沼郵便局
- ・中村 加津雄 ・小倉 一枝 ・朝霞太極拳クラブ 代表 園サトル
- ・鈴木 遥琉 ・諸田 辰雄 ・みちくさ
- ・田沼 貢 ・西内 ひさ子 ・朝霞市東部地区民生委員児童委員協議会
- ・小山 和子 ・関口 トク子 ・認定NPO法人 メイあさかセンター
- ・鈴木 城 ・浅見 光男 ・明治神宮崇敬会 朝霞支部
- ・飯倉商事(有) 匿名(4件)

ご協力ありがとうございました。

ボランティアセンターへGO!!

朝霞リーディングサークル ボランティア会員募集

「広報紙の音声テープを作成しています」

朝霞リーディングサークルは、視覚障害等で文字を読むことが困難な方に、『広報あさか』（朝霞市役所）、『社協あさか』（朝霞市社会福祉協議会）をデジタルCD及びカセットテープに録音してお届けしています。音声テープは図書館本館と北朝霞分館で貸し出ししています。

他に介護施設等で対面朗読も行っています。私たちと一緒に音声訳のボランティアをやっていただける方を募集します。

詳しくは、朝霞市ボランティアセンターまで、ご連絡ください。



ラベンダー剪定 ボランティア募集

活動グループ「ラバンディン」では、ひばりのさえずりを聞き、ラベンダーの香りに癒されながら、紫のじゅうたんの中で、剪定作業を一緒に行う仲間を募集しています。

下記の時間で、週3回以上活動のできる方、男女不問です。シニアの方も活躍中です。詳しくは、朝霞市ボランティアセンターまで、ご連絡ください。

期 間 8月3日（金）まで

時 間 午前10時～午後5時30分
（2時間半ずつ交代制）

場 所 わくわくどーむ前
ふれあい花壇周辺

彩の国ボランティア体験プログラム

お
申
し
込
み
方
法

- ①プログラムメニューの中から参加したいプログラムを選んでください。
※プログラムによって参加対象年齢が異なりますので、ご注意ください。
※申込みカード提出前に、電話・E-mailにて、希望メニュー参加の仮予約をしてください。
※お申し込み先は、下記をご参照ください。
- ②参加申込みカードに必要事項を記入の上、お申し込みください。
※参加申込みカードは、朝霞市社会福祉協議会のホームページよりダウンロードできます。
※直接持参する、もしくは、郵送、FAXでも受け付けます。
※小学生・中学生・高校生については、申し込みの際、保護者の署名捺印が必要となります。
※各メニューとも定員になり次第、締め切ります。
- ③ボランティアセンターでのオリエンテーション（説明会）に参加してください。
※メニューNo22（はあとびあ）の参加者は除きます。
- ④体験前にボランティア活動保険（Aプラン 280円）へ加入してください。
※メニューNo22（はあとびあ）の参加者は除きます。
※体験活動中に撮影した写真は、広報などに使用する場合があります。
※その他経費（昼食代など）は、受け入れ施設・団体によって異なります。
- ⑤体験終了後、体験アンケートに記入の上、ご提出ください。

笑顔につながる、ボランティアははじめの一步。

メニューなど詳細は
次のページへ

お問い合わせ
お申し込み

朝霞市社会福祉協議会 朝霞市ボランティアセンター

TEL : 048 (486) 2485

F A X : 048 (486) 2480
E-mail : mail@asaka-vc.net
U R L : http://www.asaka-shakyo.or.jp

プログラム詳細メニュー2012

■ 高齢者関連事業

| No | メニュー名 | 活動内容 | 活動先(会場)・交通手段 | 期日・時間 | 募集人数 (年齢層) | 参加者へのメッセージ |
|----|--------------------------|---|-----------------------------------|--|--------------------------------|--|
| 1 | 認定NPO法人 メイあさか センター | 日帰りでミニデイサー ビス「小さな集い」での ボランティア活動体験 | 朝霞駅南口 徒歩10分 | 8月6日～8日、 23日、26日 【1日だけの参加可】 | 高校生・大学生 1日3人 | 高齢者の方と共に楽し い時間を過ごしましょ う。 |
| 2 | 特別養護 老人ホーム 朝光苑 | 日帰りで特別養護老人 ホーム(朝光苑)での ボランティア活動体験 | 朝霞駅南口 徒歩20分 特別養護老人ホーム 朝光苑 | 8月2日～8月4日 の連続3日間 8月15日～8月17日 の連続3日間 | 高校生・大学生 4人 高校生・大学生 4人 | 利用者の方の居室清掃 やお茶だしのお手伝い をしながら高齢者の方 と触れ合うことができ ます。 |
| 4 | 会食グループ ものの会 | 会食の準備(食事づく り)と高齢者との交流 | 朝霞駅東口 徒歩15分 東朝霞公民館 | 8月3日、9月7日 10:00～15:30 【1日だけの参加可】 | 各日3人 【どなたでも】 | 栄養たっぷりの手作り 料理で高齢者の方をお もてなしします。おい しい食事をいただきな がら、高齢者の方と楽 しい時間を過ごしまし ょう。料理が得意でな くても大丈夫!配膳や 食器洗いなど、お手伝 いできることはたくさ んあります。 |
| 5 | 会食グループ くりの会 | | 朝霞駅南口 徒歩15分 中央公民館 | 8月21日、9月18日 9:00～13:00 【1日だけの参加可】 | 各日3人 【どなたでも】 | |
| 6 | 会食グループ にんじんの会 | | 朝霞駅南口 徒歩10分 朝霞市保健センター | 8月1日、9月5日 10:00～14:00 【1日だけの参加可】 | 各日2人 【どなたでも】 | |
| 7 | 会食グループ きさらぎ会 | | 朝霞台駅北口 徒歩10分 北朝霞公民館 | 8月23日、9月27日 9:30～15:00 【1日だけの参加可】 | 各日2人 【どなたでも】 | |
| 8 | 会食グループ かぼちゃの会 | | 朝霞台駅南口 徒歩20分 西朝霞公民館 | 8月23日、9月27日 9:30～13:30 【1日だけの参加可】 | 各日2人 【どなたでも】 | |
| 9 | はあとびあ デイサービス | 日帰りで朝霞市総合福 祉センター内のデイサ ービスでのボランティ ア活動体験 | 朝霞台駅北口 徒歩20分 朝霞市総合福祉 センター1階 | 8月17日～8月19日 の連続3日間 | 高校生・大学生 3人 | レクリエーション等 のお手伝いをしながら 、利用者の方と交流が できます。 |

■ 子ども・保育関連事業

| No | メニュー名 | 活動内容 | 活動先(会場)・交通手段 | 期日・時間 | 募集人数 (年齢層) | 参加者へのメッセージ |
|----|--------------------------------|------------------------------------|--|--------------------------------------|-----------------|---|
| 10 | 市内放課後 児童クラブ | 日帰りで市内放課後児 童クラブでのボランテ ィア活動体験 | 朝霞第一～第十小学校 に併設 (応募により変更あり) | 7月23日～8月末ま で連続3日以上 9:00～17:00 | 高校生・大学生 1日2人 | 元気な小学生といっし よに思い切り遊びまし ょう。 |
| 11 | きたはら 児童館 | 日帰りで市内児童館で のボランティア活動体 験 | 朝霞台駅北口 徒歩10分 | 7月17日～7月19日 の連続3日間 | 高校生・大学生 2人 | 児童館には0歳～18歳 までの子どもたちが毎 日たくさん遊びに來ま す。いっしょに遊んで 楽しい時間を過ごしま しょう。 |
| 12 | はまさき 児童館 | | 朝霞台駅北口 徒歩20分 朝霞市総合福祉 センター3階 | 8月17日～8月19日 の連続3日間 | 高校生・大学生 2人 | |
| 13 | みぞぬま 児童館 | | 朝霞台駅南口 徒歩15分 溝沼複合施設2階 | 7月26日～7月28日 の連続3日間 | 高校生・大学生 2人 | |
| 14 | ねぎしたい 児童館 | | 朝霞台駅北口より 市内循環バスわくわく号 朝霞市役所行き 岡三丁目下車 徒歩5分 根岸台市民センター3階 | 8月22日～8月24日 の連続3日間 | 高校生・大学生 2人 | |
| 15 | ひざおり 児童館 | | 朝霞駅南口より 国際興業バス 末無川バス停下車 膝折市民センター2階 | 7月28日～7月30日 の連続3日間 | 高校生・大学生 2人 | |
| 16 | (社福) 滝の根会 滝の根保育園 | 保育園での保育補助体 験 | 朝霞駅南口 徒歩20分 | 7月23日～9末日 月～金の連続3日間 8:30～17:00 | 高校生・大学生 各日4人 | たくさんの園児の笑顔 が待っています。 |
| 17 | (社福) 滝の根会 朝霞しらこば と保育園 | 保育園での保育補助体 験 | 朝霞台駅北口より 国際興業バス 湯～ぐうじょう行き 花の木バス停下車 | 7月23日～9末日 月～金の連続3日間 8:30～17:00 | 高校生・大学生 各日3人 | ちょっぴり園児が少な い分、たっぷり保育の 体験ができます。 |

彩の国ボランティア体験プログラム

高めよう！近所力！、社協は応援します。

■ 障害児・者関連事業

| No | メニュー名 | 活動内容 | 活動先(会場)・交通手段 | 期日・時間 | 募集人数(年齢層) | 参加者へのメッセージ |
|----|-----------------------|---|--|---|--------------------------|---|
| 18 | あさか福祉作業所 | 障害者施設でのボランティア活動体験 | 朝霞駅東口より 国際興業バス 湯〜ぐうじょう行き 丸沼バス停下車 徒歩5分 | 7月23日～8月3日 8月20日～8月31日 月～金の連続3日間 | 高校生・ 大学生・一般 1日2人 | 作業所ってどんなところ？まずは一度参加してください。新たな自分が発見できます。 |
| 19 | はあとびあ障害者多機能型施設 | 日帰りで朝霞市総合福祉センター内のはあとびあ障害者多機能型施設でのボランティア活動体験 | 朝霞台駅北口 徒歩20分 朝霞市総合福祉センター1階 | 7月30日～8月3日 の期間中の 連続3日間 | 高校生・ 大学生・一般 2人 | いっしょに作業をしながら障害のある方と交流ができます。 |
| 20 | 知的障害者スポーツレクリエーション | 知的障害のある方と一緒にスポーツを通しての交流 | 朝霞台駅北口 徒歩20分 朝霞市総合福祉センター2階 | 8月11日、9月8日 9:30～12:00 【1日だけの参加可】 | 各日5人 [どなたでも] | いっしょにスポーツをすることで、障害のある方ともすぐに仲良くなれます。 |
| 21 | 障がい児放課後クラブなかよし | 障がいのある児童との交流・夏休み及び放課後の保育補助体験 | 朝霞台駅北口 徒歩15分 | 7月23日～8月3日 8月13日～8月29日 (土日除く) 【1日だけの参加可】 | 高校生・大学生 1日3人 | 夏休みは行事も盛りだくさん。毎日違う感動があります。 |
| 22 | 小中学生ボランティアスクール(はあとびあ) | 東洋大学学生といっしょに車いすの乗車体験 | 朝霞台駅北口 徒歩20分 朝霞市総合福祉センター | 8月29日 | 小学生 (4年生～)・ 中学生10人 | 車いすに乗ってみよう！初めての人にもわかりやすく教えます。 |

■ 国際関連事業

| No | メニュー名 | 活動内容 | 活動先(会場)・交通手段 | 期日・時間 | 募集人数(年齢層) | 参加者へのメッセージ |
|----|------------------|------------|--------------|---|-----------------|-------------------------------|
| 23 | 認定NPO法人メイあさかセンター | 国際協力・交流の作業 | 朝霞駅南口 徒歩10分 | ①7月24日、8月9日 【1日だけの参加可】 ②7月25日、26日の 連続2日間 | 高校生・大学生 1日5人 | マレーシアと連携して、朝霞の児童画の交換交流をしています。 |

■ 環境関連事業

| No | メニュー名 | 活動内容 | 活動先(会場)・交通手段 | 期日・時間 | 募集人数(年齢層) | 参加者へのメッセージ |
|----|----------------------------|----------------------------|-------------------------------------|--|----------------------------------|-------------------------------------|
| 24 | ラベンダー ^{センテイ} 剪定体験 | ラベンダー ^{センテイ} 剪定活動 | 朝霞台駅北口 徒歩20分 朝霞市総合福祉センター前 ふれあい花壇 | 7月23日～7月25日 午前・午後の計6回実施 うち3回以上の参加 【1回:2時間30分】 | 小学生(4年生～)・中学生・ 高校生・大学生 ・一般 | ラベンダーの香りに包まれながら、いっしょに剪定作業をしましょう。 |
| 25 | 黒目川まつり | 土手と河川敷のゴミ拾いと分別魚取り・ボート遊びの補助 | 朝霞台駅南口 徒歩15分 溝沼複合施設近く | 8月26日 【雨天中止】 | 中学生・高校生・ 大学生・一般 | ボランティア活動を通じて、朝霞市内を流れる黒目川の環境を考えてみよう。 |

「ボランティアってどんなものかな?」、「やってみたいなあ」と思ったことはありませんか? 彩の国ボランティア体験プログラムでは、どんな人でも気軽に参加できるプログラムをたくさん用意しました。この夏の思い出に、はじめの一步を踏み出してみませんか?

説明会

- ①7月14日(土) 午後1時30分～
- ②7月19日(木) 午後3時30分～

会場: 朝霞市総合福祉センター

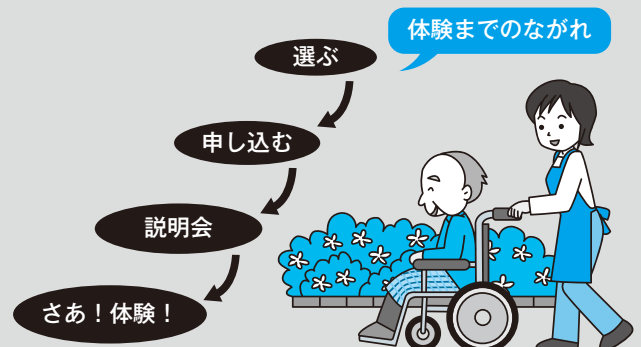

地域で活動を行っている
ボランティアグループを
紹介します

老人会食グループ

70歳以上の高齢者の方、日中独居の方を対象に会食会を開いています。朝霞市内には、5つのグループがあり毎月1回、ボランティアの方たちの心づくしの手料理をみんなでおいしく楽しくいただいています。

くりの会

毎月第三火曜日、中央公民館の実習室をお借りして、会食会を開催しています。食事の前には、希望する方が集まって、イスに座ったままで行う「うめぼし体操」で身体を動かしています。その後、参加者全員で、ボランティアの方たちが作った心づくしの料理をおいしく食べています。季節感のある料理は参加者に人気で、会場にはいつも笑顔があふれています。



会食会の様子



食事のメニュー

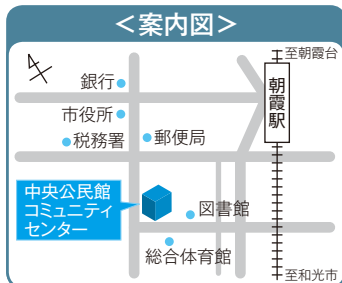

場 所 中央公民館
日 時 毎月第三火曜日
午前11時30分～
場 所 1回300円

お問い合わせ 朝霞市社会福祉協議会 地域福祉係 | TEL:048(486)2485【直通】 FAX:048(486)2480

喫茶室「お花畑」から

フェア開催のお知らせ

総合福祉センター（はあとびあ）1階にある喫茶室「お花畑」では、6月1日（金）から8月31日（金）まで「コーヒー&ワッフルフェア」を開催しています。



ホットコーヒー 230円→**150円**
アイスコーヒー 280円→**200円**
ワッフル（プレーン）70円→**50円**

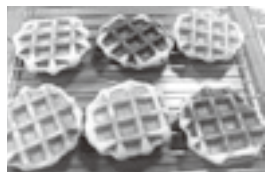

ぜひこの機会に、淹れたてのコーヒーをお楽しみください。

営業時間 毎週火曜～金曜 午前10時10分～午後3時10分
場 所 総合福祉センター（はあとびあ）1階

売店「はっぴい」新メニューのお知らせ

～6月1日（金）から軽食メニューを開始しました。～

焼きおにぎり
1個 100円



今川焼 1個 60円
今川焼（カスタード）
1個 60円

若鶏唐揚げ
4個 150円



昨年ご好評いただいたアイス販売も開始しています。ぜひご来店ください。

営業時間 毎週火曜～金曜 午前10時～午後3時
場 所 総合福祉センター（はあとびあ）2階

自動販売機設置にご協力いただけませんか？



自動販売機設置事業は社協が自動販売機を設置し、売上の一部を地域福祉活動のために活用させていただく事業です。

自動販売機の設置をお願いできる企業や会社、商店や個人の敷地がございましたら、社会福祉協議会までお問い合わせをお願いします。※立地条件によって設置できない場合があります。

Point 1 : 設置にあたって、特別ご負担いただくものではありません。

Point 2 : 手間はかかりません。自動販売機の管理や商品の補充、故障時の対応はもちろん、空き容器の回収、釣銭の管理などすべて業者が行います。

お問い合わせ

朝霞市社会福祉協議会
地域福祉係

TEL:048(486)2485【直通】 FAX:048(486)2480
URL: <http://www.asaka-shakyo.or.jp>

朝霞市社会福祉協議会職員募集

【募集職種／募集人数】

- ①ホームヘルパー嘱託職員 若干名
- ②地域活動支援センター 臨時職員 1名
- ③はあとびあ障害者多機能型施設 臨時職員 1名

【勤務時間】

- ①午前8時30分～午後5時15分
- ②火、金、土の週3日 午前8時30分～午後1時30分
- ③午前8時30分～午後5時00分

【休暇】

- ①日曜日、国民の休日、年末年始、日曜日以外の4週間につき4回の休み
- ②国民の休日・年末年始
- ③土曜日・日曜日・国民の休日・年末年始

【待遇】

- ①給与 155,000円 * 当会規程による諸手当あり
- ②時給 900円 * 交通費は当会規程による
- ③時給 880円 * 交通費は当会規程による

【応募資格】

- ①ホームヘルパー2級以上、又は介護福祉士
- ②ホームヘルパー2級以上で高齢者・障害者福祉に関心のある方
- ③障害者福祉に関心のある方

【応募方法】

- ①、②とも履歴書（写真付き）に資格証明書のコピーを添付し、お申し込みください。
- ③電話連絡のうえ履歴書をご持参ください。

お問い合わせ／お申し込み

- ①ホームヘルパー嘱託職員
地域福祉課 担当：鳥居、柴田 TEL:048(486)2479【直通】
- ②地域活動支援センター臨時職員
在宅福祉課 担当：川合 TEL:048(486)2478【直通】
- ③はあとびあ障害者多機能型施設 臨時職員
在宅福祉課 担当：渋谷 TEL:048(486)2481【直通】

緊急小口資金貸付のご案内

低所得世帯に対し、緊急かつ一時的に生計の維持が困難となった場合に貸付を行います。まずは、お電話でご相談ください。

このようなときにご利用いただけます

- 医療費などを支払ったために臨時の生活費が必要なとき

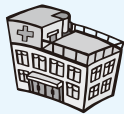

- 給与などの盗難、紛失で生活費が必要なとき



- 火災などの被害によって生活費が必要なとき



- その他、年金・失業給付などの支給開始までに生活費が必要なとき



貸付内容

- 貸付限度額…100,000円以内
- 返済期間…8ヶ月以内

- 利子…無利子
- 据置期間…2ヶ月
- 連帯保証人…不要

お問い合わせ

朝霞市社会福祉協議会 地域福祉係

TEL:048(486)2485【直通】 FAX:048(486)2480

ご利用ください

朝霞市障害者就労支援センター

「仕事をしたいが何から始めればいいのかかわらない」、「これから仕事を探したいが不安がある」等、まずは当センターにご相談ください。

就労について一緒に考え、お手伝いします。

平成23年度は、延べ2,458人と大変多くの方にご利用いただきました。

時間 午前8時30分～午後5時15分

休業日 土曜日、日曜日、祝日、年末年始

対象者

- ・市内在住の障害のある方とその家族
- ・障害のある方を雇用しようと考えている事業者
- ・市内在住の障害のある方が勤務、利用している事業所、施設、教育機関、医療機関等の関係機関の方

お問い合わせ

朝霞市障害者就労支援センター（はあとびあ）2階
TEL:048(486)2575【直通】 FAX:048(486)1455
E-mail: asaka-syuurou@aroma.ocn.ne.jp

※朝霞市障害者就労支援センターは、朝霞市より業務委託を受け、社会福祉協議会が運営しています。

ご利用ください

はあとびあ障害者相談支援センター

おかげ様で当センターは開所から1年が経過しました。多くの方からのご相談をお受けし、利用件数も順調に伸びています。

「福祉サービスを利用したいけど、どうすればいいの?」、「子どもの発達や進路が心配」など、当センターにお気軽にご相談ください。まずはお電話を!

住み慣れた地域で安心した生活ができるようお手伝いします。

受付時間 午前8時30分～午後5時15分

お休み 土曜日、日曜日、祝日、年末年始

対象者 市内在住で心身の発達に心配のあるお子さんや身体・知的・精神障害・発達障害等のある方とそのご家族

お問い合わせ

はあとびあ障害者相談支援センター（はあとびあ）3階
TEL:048(486)2400【直通】 FAX:048(486)2418
E-mail: haatopia-soudan@bloom.ocn.ne.jp

※はあとびあ障害者相談支援センターは、朝霞市より業務委託を受け、社会福祉協議会が運営しています。



朝霞市児童館in彩夏祭

日時：8月4日(土) 午前10時30分～午後3時
場所：青葉台公園噴水広場



参加費無料

今年も朝霞市の児童館が彩夏祭に出店します！
楽しい工作やダンスタイムがあるよ！8月4日は青葉台公園にレッツゴー！

主催：朝霞市社会福祉協議会（きたはら児童館・みぞぬま児童館・ねぎしだい児童館・ひざおり児童館・はまさき児童館）

はまさき児童館・はあとびあデイサービス合同夏まつり

はまデイサマー2012 8月19日(日)午後1時～4時



今年のはまデイサマーは2階アリーナで開催！！
例年以上に交流を意識したおまつり作りをしていきます！ポップコーンやフランクフルト、ソースせんべいなどの出店やゲームブースも無料で楽しめますよ～。
みんなでぜひ遊びに来てね！！

朝霞市児童館の夏まつりの日程

きたはら児童館 7/19(木)



みぞぬま児童館 7/28(土)



ひざおり児童館 7/30(月)



ねぎしだい児童館 8/24(金)



お問い合わせ

朝霞市社会福祉協議会 はまさき児童館

TEL:048(486)2477【直通】

※詳細が決まり次第、各児童館日より、社協ホームページでお知らせします。 ※児童館、はあとびあデイサービスは朝霞市社会福祉協議会が運営しています。

共同募金歳末たすけあい福祉事業 ホームクリーニング事業

ホームクリーニング事業ボランティア募集！！

ホームクリーニング事業は、地域の高齢者・障害者を支援するために、地域のボランティアが年末の清掃を行う活動です。高いところの掃除や、草むしり、換気扇の掃除をしていただける方、お待ちしております。地域のあたたかい支えあいの福祉活動にご参加ください。

活動期間 平成24年10月～11月（土曜日、日曜日、祝日除く）

活動内容 室内清掃(台所・換気扇・照明器具・窓)、草むしり、枝きり



～昨年の活動の様子～

お問い合わせ・お申し込み

朝霞市社会福祉協議会 地域福祉係

TEL:048(486)2485【直通】

※この事業は、歳末たすけあい募金運動の一環として実施されます。

『手話』ってなに??



ワンポイント手話コーナー

聴覚に障害のある人の使うコミュニケーション方法のひとつです。手と指の動きだけではなく、顔の表情や動作がとても大切です。

このコーナーでは、日ごろ簡単に使える手話表現を紹介していきます。

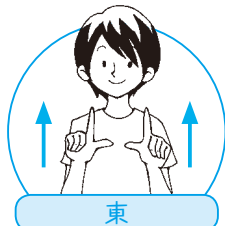

東

両手の親指と人差し指を伸ばし上に1回動かす。

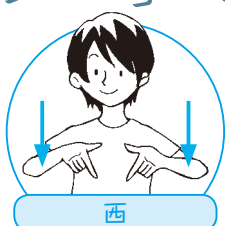

西

両手の親指と人差し指を伸ばし下に1回動かす。



南

うちわで扇くように動かす。



北

両手の親指と人差し指と中指を伸ばし、交差する。

お問い合わせ

朝霞市社会福祉協議会 手話通訳者等派遣事務所

TEL:048(486)2485【直通】 FAX:048(486)2473

みんなの掲示板

平成24年度 要約筆記奉仕員(手書き)

講習会受講生募集

- 募集期間** 平成24年7月17日(火)～31日(火)
- 定員** 15名(最低開講人数:6人)
- 費用** テキスト代のみ
- 回数** 全28回(修了試験等含む)
- 場所** 朝霞市総合福祉センター(はあとびあ)会議室1
- 日時** 水曜日 午前10時～正午
- 対象者** 朝霞市在住(全日程参加可能な方)
- 申込方法** 電話・FAX
- 必要事項** 氏名(フリガナ)・年齢・郵便番号・住所



お問い合わせ

朝霞市社会福祉協議会
手話通訳者等派遣事務所

TEL: 048(486)2485【直通】
FAX: 048(486)2473

※手話通訳者等派遣事業は、朝霞市より業務委託を受け、社会福祉協議会が運営しています。

地域支えあいネット講座

『今…知っておきたい！法律知識』

相変わらず減らない「オレオレ詐欺」、深刻化する高齢者への悪徳商法、これからさらに高齢化が進む中、自分を…、家族を…、地域を守るための法律知識の必要性が高まっています。難しいと思われる『法律』について、楽しく、ご説明いたします。

- 日時** 平成24年8月18日(土) 午後1時30分～3時30分
- 講師** 外岡 潤 氏
(介護・福祉系法律専門事務所「おかげさま」代表弁護士)
- 会場** 中央公民館・コミュニティセンター 3階
- 申込方法** 7月2日(月)より、電話・FAX・E-mailにて受付
- 対象** 市民
- 参加費** 無料
- 定員** 200人(先着順)

お問い合わせ

地域包括支援センター
朝光苑

TEL: 048(450)0855 FAX: 048(450)0966
E-mail: chiikihoukatu@choukouen.com

お申し込み

地域包括支援センター
ひいらぎの里

TEL: 048(291)9111 FAX: 048(291)9090
E-mail: houkatsu@hiiragi-sato.co.jp

ラベンダー開花のお知らせ

今年もわくわくどーむ前ふれあい花壇の周辺は、ラベンダーが咲き誇ります。

花の見頃 7月20日頃まで(天候により見頃が前後する場合があります。)

場所 わくわくどーむ・朝霞市総合福祉センター前 ふれあい花壇周辺

(ラベンダー畑は、朝霞市が所有しており、「ラバンディン」が剪定活動等を行っています。)



ラベンダースティック講習

ラバンディンでは、初心者の方対象に、講習会を開いています。いっしょにラベンダーの小物を作りましょう!!

実施期間 7月22日(日)まで 午前11時～午後4時

お問合せ お問合せ: 活動グループ ラバンディン TEL: 090(2745)9926

【上記時間外と活動休止中は、電話がつながりませんので、ご了承ください。】

※ラベンダーの剪定及びラベンダースティック講習会は、雨の日と雨上がりは、花が乾くまでお休みとなりますので、ご了承ください。

社 協 会 員 募 集 の お 願 い

社会福祉協議会(社協)は、わたしたちが住んでいるまちの暮らしや生活(社会)のしあわせ(福祉)について一緒に話し合う(協議)集まり(会)です。

社会福祉協議会では、地域の福祉に一人でも多くの方に参画していただきたいと考えています。各行事や事業、ボランティア活動等に参加していただくことはもちろん、直接の参加が難しくても、会員になることで、地域福祉を支える大きな力になります。

地域福祉の芽を育て、高めよう！ご近所力 社協会員会費はこのように使われています



ふれあい・いきいきサロン

身近な住民同士の仲間づくりや生きがいづくりを行っています。



ボランティア育成・啓発活動

小学校・中学校での福祉教育や地域への出前講座も行います。



小地域活動

「ご近所力」を活かして、地域の見守り活動を行っています。

| | |
|-------------|--------------------------|
| 会 員 | 個人・法人・団体 |
| 会 費 | 一般会員 年額 … 500 円以上 |
| | 賛助会員 年額 … 1,000 円以上 |
| | 特別会員 年額 … 5,000 円以上 |
| 強化月間 | 平成 24 年 7 月 1 日～7 月 31 日 |

特別会員 (5,000 円を超えるご協力) については、税法上の優遇措置があります。

- (1) 個人の場合…所得税に係る「寄付金控除」の対象になります。(所得税法第 78 条)
- (2) 法人の場合…一般の寄付金とは別枠で損金の額に算入することができます。(法人税法第 37 条)

特別会員・賛助会員については、お名前を広報紙「社協あさか」に掲載させていただきます。不都合がある方は、朝霞市社会福祉協議会までご連絡ください。

☆手をつなぎ輪にならぬ児は遊ばぬオリーフ香る子どもの園☆ 社会福祉法人 滝の根会

滝の根 保育園
〒351-0023
朝霞市溝沼 2-10-24
☎048(463)5503

朝霞しらこぼと保育園
〒351-0032
朝霞市田島 2-4-11
☎048(456)1100

ゆりの木 保育園
〒351-0014
朝霞市膝折町 1-6-29
☎048(450)8600

子育て支援センターめだか
(滝の根内)☎464-1255
子育て支援センターくれよん
(しらこぼと内)☎456-1101

朝霞市役所 市民葬儀指定葬儀社
火葬式(密葬)・家族葬儀・こじんまり葬儀

大切な人とお別れは

株式会社 花輪式典

がプロデュースする安心サポートご葬儀で

24時間受付 TEL:048(451)0401

〒351-0005 埼玉県朝霞市根岸台4-11-12
ホームページ <http://shiminso.jp>

朝霞市市民葬指定葬儀社

葬儀は 信用と信頼の (株)アトラス

安心価格の「市民葬」で家族葬をご提案しております。
事前相談・見積り無料。お気軽にお電話下さい。

コールセンター 0120-401-059

本社：朝霞市浜崎3-17-30 家族葬ホール・霊安室完備
URL <http://www.atlas-sougi.co.jp> 葬儀 アトラス で検索

ご意見をお聞かせください

広報「社協あさか」の紙面充実のため、市民のみなさまからの本紙に対するご意見、ご感想をお寄せください。
また、福祉情報等の寄稿もお待ちしております。

社会福祉法人 朝霞市社会福祉協議会

〒351-8560 埼玉県朝霞市大字浜崎 51 番地の 1
TEL：048(486)2479 / FAX：048(486)2480
E-mail：asaka-shakyo.soumu@cotton.ocn.ne.jp